Hoy

Exige suplemento femenino

Acción

Los anfitriones Japón y Corea del Sur comienzan el Mundial con buen pie

4-5b

No hay control sobre la basura patógena que botan los hospitales

DÓLAR: 7,11

La Paz, miércoles 5 de junio de 2002

LA PRENSA

FUNDADO EL 9 DE MARZO DE 1998 | www.laprensa-bolivia.com | AÑO 4 • NÚMERO 1.438 • 60 PÁGINAS EN 7 CUERPOS • BS 2.50 EN TODO EL PAÍS

Biblioteca Mayor Santa Cruz-Bolivia

El MIR dice que Jaime no puede ser excluido de este encuentro

Plantean que el debate entre Goni y Manfred sea en el canal estatal

Surge una posición de consenso entre la mayoría de las redes televisivas: que el debate entre Goni y el "Bombón" se realice en el Canal 7. **Usted Elige** apoya la idea, mientras que ATB invita a todos los canales a retransmitir su señal. Reyes Villa fue el gran ausente en el foro de la Cainco.

4-5 Y 8-9 USTED ELIGE

Más regiones se suman a la huelga de los carniceros

En Santa Cruz, el gremio ingresará hoy en un paro indefinido. En Cochabamba, Potosí y Oruro los comerciantes de carne declaran estado de emergencia. Las alcaldías de La Paz y El Alto buscan que el Senado abrogue el "patentazo". Se agudiza la escasez de este producto básico en los mercados.

PÁGINA 3B

FOTO: ARCHIVO

No pagarán la nueva patente

La hija de Hoz de Vila trabaja para Santillana

El ex Ministro de Educación dice que su hija obtuvo ese empleo, en España, por su cuenta. Santillana pugna por producir los libros de la Reforma.

PÁGINA 2B

La vigilancia a cargo del vecino no funciona aún

El llamado Plan de Vigilancia Participativa tenía que comenzar el 27 de mayo. No hay suficiente dinero para contratar a 18 mil vigilantes.

PÁGINAS 4-5A

FOTO: MARTÍN ALIPAZ

La marcha indígena trepa los estrechos caminos de Yungas

Ayer a las 15.00, un grupo conformado por más de 200 indígenas del norte paceño arribó a Chuspipata; el viernes estarán en La Paz. La columna central de marchistas llega hoy a Cochabamba. Dicen que buscan un proyecto de país que los incluya.

6-7 USTED ELIGE

Evo exige la inhabilitación de 3 candidatos

Acusó ante la CNE a Carlos Sánchez Berzaín, Érick Reyes Villa y Luis Vásquez Villamor de "usar" un programa de la red ATB con fines proselitistas.

11 USTED ELIGE

CNE pagará por papeletas sin la foto de Johnny

Son 2,4 millones de papeletas inservibles. La Corte asumirá ese costo y anuncia ajustes presupuestarios; se estima que la factura será de $us 140 mil.

3 USTED ELIGE

Ahorra hasta
40%
el mejor precio, sólo marcando...
entel 10
habla claro
*alcanza este descuento con nuestra rebaja de tarifas de hasta el 19 % y la promoción del minuto gratis.

Declaraciones del Embajador estadounidense en una reunión en Santa Cruz

Erradicación de cocales baja consumo de droga en EE.UU.

SANTA CRUZ / EFE

■ **El consumo de drogas en Estados Unidos disminuyó del 14 al seis por ciento debido a los exitosos planes de eliminación de los cultivos de coca en Bolivia y Perú, afirmó ayer el embajador estadounidense en La Paz, Manuel Rocha.**

El diplomático hizo esta afirmación en la inauguración de una reunión extraordinaria de las autoridades antidroga de Bolivia, Brasil y Perú iniciada ayer Santa Cruz de la Sierra.

Precisó que los países andinos en los últimos cinco años han hecho esfuerzos por erradicar la coca, la materia prima de la cual se extrae la cocaína.

Bolivia ha destruido más de 50.000 hectáreas de plantaciones de coca en el valle central de Chapare, afirmó Rocha.

El Embajador reveló que durante 2001, en su país se consumió 270 toneladas métricas de cocaína y que los países de América Latina utilizaron 150 toneladas métricas de cocaína, de las que gran parte se distribuyó en Brasil, nación considerada segunda consumidora de cocaína en el mundo.

FOTO: EL DEBER

COINCIDENCIA: Oswaldo Antezana presentó resultados de una pesquisa

Según el diplomático, en el mismo año, la población de los países de Europa consumió 200 toneladas métricas de cocaína.

De esta manera, América Latina y Europa consumieron más cocaína que Estados Unidos, algo que no había ocurrido hasta ahora.

Añadió que mientras se redujo el consumo en la población estadounidense, se ha elevado en las ciudades de los países productores de droga.

Rocha indicó que el gobierno de Washington presta una atención particular a la producción de cocaína en Colombia, desde donde la droga todavía ingresa en gran cantidad a Estados Unidos.

La administración estadounidense pretende que en el año 2005 el consumo sea inferior al tres por ciento de su población total, manifestó.

La reunión de las autoridades antidroga de Bolivia, Brasil y Perú es auspiciada por la División de Asuntos de Narcóticos (NAS, por sus siglas en inglés) del gobierno de Estados Unidos, cuyos delegados también participan en el encuentro en Santa Cruz.

En la inauguración, el ministro boliviano de Gobierno, José Luis Lupo, anticipó el establecimiento de una alianza boliviano-brasileño-peruana para combatir al narcotráfico.

Destacó el Plan Dignidad, puesto en marcha en 1998 por su país, y señaló que tras lograr el objetivo, Bolivia se ha convertido en un puente de la droga producida en Perú y el mercado de consumo ilegal de Brasil.

"La droga que se fabrica en Perú pasa por Bolivia y se destina al Brasil, donde gran parte se consume con altos índices; otra parte es exportada hacia Europa a buscar mejores mercados".

Se incautan 77 kilos de cocaína

La Policía antidroga de Bolivia arrestó a [illegible] personas, entre ellas un ciudadano brasileño, y que decomisó 77 kilos mos de cocaína que pretendían llevar a Brasil, formaron ayer fuentes oficiales.

La información fue dada a conocer por el viceministro de Defensa Social Oswaldo Antezana, y por director de la Fuerza Especial de Lucha Contra el Narcotráfico (FELCN) Edgar Pardo, en una conferencia de prensa en la ciudad de Santa Cruz, donde se efectuó la operación, el [illegible] nes.

La noticia del arresto y del decomiso de la cocaína coincidió con la inauguración de una reunión de las autoridades antidroga de Bolivia, Brasil y Perú.

Los detenidos, a los que también se les confiscó un arsenal de armas largas, fueron recluidos en la cárcel de Palmasola, en Santa Cruz, por orden de un juez de medidas cautelares.

El viceministro Antezana explicó que los agentes de la Policía encontraron fusiles automáticos FAL con mira telescópica, ametralladoras, revólveres, silenciadores, cargadores y abundante munición.

COTEL

COMUNICADO

LA COOPERATIVA DE TELEFONOS AUTOMATICOS LA PAZ LTDA. COMUNICA A TODOS SUS SOCIOS Y USUARIOS QUE A PARTIR DE LA FECHA AMPLIARA SUS CENTROS DE COBRANZAS POR SERVICIO TELEFONICO EN LAS SIGUIENTES ENTIDADES FINANCIERAS.

CAJA LOS ANDES	
LA PAZ	**EL ALTO**
Agencia Central Av. América N° 203	Agencia Ceja Calle 2 N° 7 Villa Bolivar A.
Agencia El Tejar José María Achá N° 803	Agencia 16 de Julio Av. Alfonzo Ugarte N° 2996
Agencia Miraflores Av. Simón Bolívar N° 1942	Agencia Villa Bolivar Ladislao Cabrera N° 1900
Agencia San Pedro Zoilo Flores N° 525	Agencia Río Seco Av. Juan Pablo II N° 66
Agencia Obrajes Av. Mecapaca N° 6307	
MUTUAL GUAPAY	
LA PAZ	**EL ALTO**
Agencia Central Potosí esq. G.Sanjinés 696	Agencia Ceja Av. 6 de Marzo N° 333

Y EN EL INTERIOR DE LA REPÚBLICA:

COCHABAMBA	
BANCO NACIONAL DE BOLIVIA	C. NATANIEL AGUIRRE
MUTUAL LA PROMOTORA	C. ESPAÑA HEROINAS
SANTA CRUZ:	
BANCO NACIONAL DE BOLIVIA	C. RENE MORENO
MUTUAL GUAPAY	C. SUCRE ESQ. QUIJARRO
POTOSI	
BANCO NACIONAL DE BOLIVIA	C. JUNIN N° 4
MUTUAL GUAPAY	PZA. 6 DE AGOSTO N° 11
SUCRE	
BANCO NACIONAL DE BOLIVIA	C. ESPAÑA
MUTUAL GUAPAY	PZA. 25 DE MAYO
TARIJA	
BANCO NACIONAL DE BOLIVIA	C. SUCRE N° 735
ORURO	
BANCO NACIONAL DE BOLIVIA	C. LA PLATA N° 6160
TRINIDAD	
BANCO NACIONAL DE BOLIVIA	PZA. BALLIVIAN N° 48
MUTUAL PAITITI	AV. BUSCH N° 65

COTEL A SU SERVICIO

COTEL
Cooperativa de Teléfonos Automáticos La Paz

Otra denuncia contra el Senado

Aprobación de patentes de la carne no pasó por comisiones

LA PAZ / ANF Y LA PRENSA

■ **La aprobación de la Resolución Camaral 077/01-02, que autoriza de manera general a los gobiernos municipales a crear la patente de comercialización de carne de vacunos y porcinos, no fue considerada por la Comisión de Hacienda del Senado, sino que fue directamente concertada por ADN, MIR, MNR y UCS.**

La afirmación fue expuesta por el presidente de la comisión camaral Armando Rosas, quien explicó que el pleno de la Cámara de Senadores, tras recibir un informe del Poder Ejecutivo sobre la anulación de la patente de transformación de ganado en carne, decidió "crear una nueva patente".

"La Comisión de Hacienda no realizó ningún informe, la aprobación de la resolución senatorial fue un acuerdo entre las principales bancadas políticas del Senado", declaró el congresista adenista.

En su condición de miembro de la Comisión de Congreso, afirmó que es posible la convocatoria a una sesión extraordinaria del Senado para anular esa resolución, pero anticipó que esto depende de la voluntad política de los partidos.

FAENADO CLANDESTINO

Entretanto, los comercializadores de carne al detalle ratificaron que no abastecerán de ese producto al mercado nacional mientras el Senado no se reúna en sesión extraordinaria para anular la cuestionada resolución.

El ministro de Agricultura, Walter Núñez, expresó su preocupación por la medida. Señaló que la suspensión de la venta de carne generará el faenado clandestino, que implica una serie de problemas en cuanto a la calidad y seguridad del importante producto de consumo diario.

Reconoció que la protesta conllevará riesgos innecesarios en perjuicio de los consumidores, puesto que el control de calidad y sanidad animal estará restringidos.

Alejandro Toledo declara duelo nacional por tres días

Muere el ex presidente de Perú Fernando Belaúnde

LIMA / AP

■ **El ex presidente del Perú Fernando Belaúnde, quien fuera derrocado en un golpe militar en 1968 y reelecto por amplio margen 12 años después, falleció el martes a los 89 años de edad.**

Víctor Andrés García, sobrino de Belaúnde, dijo a la emisora Radioprogramas que el ex mandatario falleció a las 17.25, hora peruana, en un hospital de Lima, por complicaciones a raíz de un ataque de apoplejía. El ex Presidente entró en coma a las 13.00, señaló.

Con más de medio siglo de experiencia política, Belaúnde Terry era considerado como un impulsor de la democracia en América Latina.

El presidente Alejandro Toledo, visiblemente conmovido, declaró tres días de duelo nacional. "Quiero compartir con ustedes, damas y caballeros de la prensa, mi profunda tristeza. Digo mi profunda tristeza, por el fallecimiento de un demócrata ejemplar, el fallecimiento del paradigma de la democracia honrada del Perú", dijo Toledo.

"Mis primeras palabras son de homenaje y reverencia ante una figura que quedará grabada en los pasillos de este Palacio y de la sociedad peruana como un hombre ejemplar y de una enorme autoridad moral, un hombre que inspira confianza en la política al servicio del pueblo".

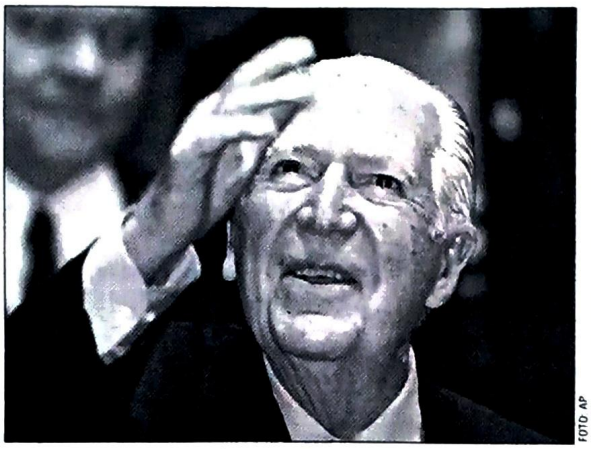

FOTO AP

FUNDÓ ACCIÓN POPULAR: sufrió un derrame antes de llegar al hospital

La segunda esposa de Belaúnde Terry, Violeta Correa, considerada su más cercana colaboradora, falleció hace un año, el 1 de junio de 2001, de cáncer de pulmón. Sus allegados señalaron que después de la muerte de su esposa, a Belaúnde Terry se le notaba desanimado.

García dijo que unos días antes de enfermar, el ex Presidente había visitado la tumba de su esposa, donde había dejado un ramo de flores con una tarjeta pidiéndole que lo esperara.

Un día antes de ser hospitalizado, Belaúnde instó a los peruanos para que conservaran el optimismo sobre el futuro de su país pese a sus múltiples problemas.

Añadió que su vida se acercaba al fin, pero que lo veía con alegría y esperanza.

Se dice que el piloto es boliviano

Cae un helicóptero ruso en la frontera entre Bolivia y Chile

ARICA (CHILE) / AP

■ **Un helicóptero ruso Kazan MI-17 se estrelló el martes en Visviri, cerca de la frontera chilena con Bolivia y Perú, con 12 personas a bordo, de las cuales cuatro habrían sobrevivido, informó anoche la televisión estatal.**

Los informes preliminares señalan que el accidente se registró mientras el helicóptero volaba hacia La Paz, Bolivia.

La versión dijo que lugareños informaron de cuatro sobrevivientes.

El diario electrónico El Mostrador informó que los 11 pasajeros eran rusos y que al parecer el piloto era boliviano.

El aparato se encontraba realizando maniobras en el sector de Ancolane, 200 kilómetros al oriente de Arica, distante a 2.070 kilómetros al norte de Santiago. No se especificó qué tipo de maniobras.

Fuentes castrenses explicaron que el helicóptero llegó hace poco al país y se encontraba realizando demostraciones de vuelo.

La Embajada rusa no contestó el teléfono para verificar los datos.

La nave se precipitó en un lugar de difícil acceso, razón por la que las patrullas de rescate pudieron llegar anoche al lugar.

Por el caso de libros de la Reforma

Ministra Anaya amenaza con enjuiciar a los maestros

LA PAZ / ANF

■ **La ministra de Educación, Amalia Anaya, advirtió que iniciará un proceso penal contra los dirigentes de la Confederación Sindical de Maestros Urbanos de Bolivia si no se retractan de las denuncias de irregularidades en el proceso de licitación de los textos de la Reforma Educativa.**

Así lo informó el secretario general de la Dirección Nacional, Ramiro Quintanilla, quien comunicó que mediante nota fechada el 28 de mayo, la autoridad manifestó que se siente ofendida por algunas acusaciones de actos de corrupción hechas públicas a los medios de comunicación por los directivos del magisterio.

"Iniciaré las acciones legales y tomaré los recaudos", sostiene parte de la nota remitida a la organización sindical, según informó el dirigente del sector, quien señaló que con esa advertencia Anaya pretende violar los principios de la libre expresión y el fuero sindical.

No obstante, aseguró que la advertencia de la Ministra no preocupa a la dirigencia, pues existen denuncias que no sólo fueron difundidas por los medios de comunicación, sino también directas de los editores internacionales, que reclamaron actos irregulares en el proceso que favoreció a la editora Santillana.

Ganadores del concurso "Siempre contigo Mamá"

1er. Premio:
Una cocina Consul a gas de cuatro hornillas; un refrigerador

Rosario de Navajas	**C.I. 228791**

2do. Premio:
Un televisor de 21" marca LG, un vídeo reproductor de 4 cabezales, un Thermo Cafetera, una licuadora Samurai.

Delfín Rivadeneira Suárez	**C.I. 272294 L.P.**

3er. Premio:
Una Freidora de 2 litros marca Kenwood, un Thermo Cafetera, un Edredon Full Design

Yolanda Centellas de Torrico	**C.I. 168979**

4to. Premio (Cinco paquetes)

1 Un perfume y una joya Givenchy	
• Virginia Claros Velasco	C.I. 4234343 L.P.
2 Un perfume y una joya Givenchy	
• B. Andrea Zamorano de Lema	C.I. 1876857 Tj.
3 Un perfume y una joya Givenchy	
• Mónica Ingrid Ovando Fuentes	C.I. 4887454 L.P.
4 Un perfume y una joya Givenchy	
• Hilda Soria de Endara	C.I. 486139 L.P.
5 Un perfume y una joya Givenchy	
• Rosario de Cuadros	C.I. 370659

AVISO

LICITACIÓN PÚBLICA Nº 2002/043

La Superintendencia de Telecomunicaciones, en cumplimiento a lo establecido en la Resolución Administrativa Regulatoria 2002/0413 de fecha 31 de mayo de 2002 que autoriza postergar la licitación pública Nº 2002/043 para otorgación de Licencia y Concesión destinada a prestar Servicio de Difusión de señales de Audio y Video en la localidad de Riberalta, pone a conocimiento de todos los interesados en la Licitación Pública Nº 2002/043, que la fecha de presentación de propuestas es el día 20 de junio de 2002 a horas 09:30 en las oficinas de la Superintendencia de Telecomunicaciones ubicadas en la calle 13 entre Sauces y Costanera Nº 8260, Calacoto, La Paz.

SITTEL

Jorge Carrasco acusa al Comandante

La Paz / ANF

■ **La defensa del ex director de El Diario solicitó este martes al Ministerio Público la comparecencia del comandante de la Policía, Wálter Carrasco, en el caso de la muerte de Teresa Guzmán, hecho ocurrido el 10 de abril.**

La abogada de Carrasco, Teresa Montaño, aseguró que el jefe policial mintió a su defendido en día del atentado pues éste le había dicho que su esposa se encontraba en la clínica cuando en realidad estaba tendida en el piso después de la explosión que causó su muerte.

"Mi defendido se acercó al Comandante de la Policía y le dijo ¿dónde está mi esposa?, y éste le respondió que lamentaba mucho la situación, pero su esposa está en la clínica, cuando en realidad aún se encontraba tendida", precisó Montaño.

De la misma manera, acusó al Ministerio Público de actuar al margen de la ley al tratar de evitar algunas actuaciones judiciales, como la reconstrucción y la inspección ocular para evitar que la defensa obtenga las pruebas de descargo.

Por otra parte, la Fiscal que tiene a cargo la investigación del caso Carrasco denunció que la defensa del ex Director de El Diario investiga su vida personal y profesional con el objetivo de lograr apartarla del proceso.

SE SIENTE PERSEGUIDA

"No me encuentro ni ofendida ni hostigada. Conozco, de acuerdo a una información, de que se estaría realizando una investigación respecto a mi vida personal, profesional, familiar, hechos que son irrelevantes para el caso, pero cualquier investigación que se realice y no tenga orden previa y que busca una renuncia constituye un hecho irregular", comentó.

No obstante, indicó que le tienen sin cuidado las investigaciones que pueda realizar la defensa de Carrasco sobre su vida personal, pero aclaró que no permitirá que esas indagaciones intenten entorpecer este caso, y continuará con la investigación hasta concluir con la acusación formal.

La Fiscal señaló también que analizará el pedido de la defensa para tomar o no las declaraciones ampliatorias a Carrasco Iahnsen, pero considera que éstas no son necesarias, toda vez que se existe el antecedente médico de que el imputado ha sido sometido a una operación en la cabeza.

El Plane financiará el salario de solamente 6.000 vecinos seleccionados para L

No son 18 mil vigilan

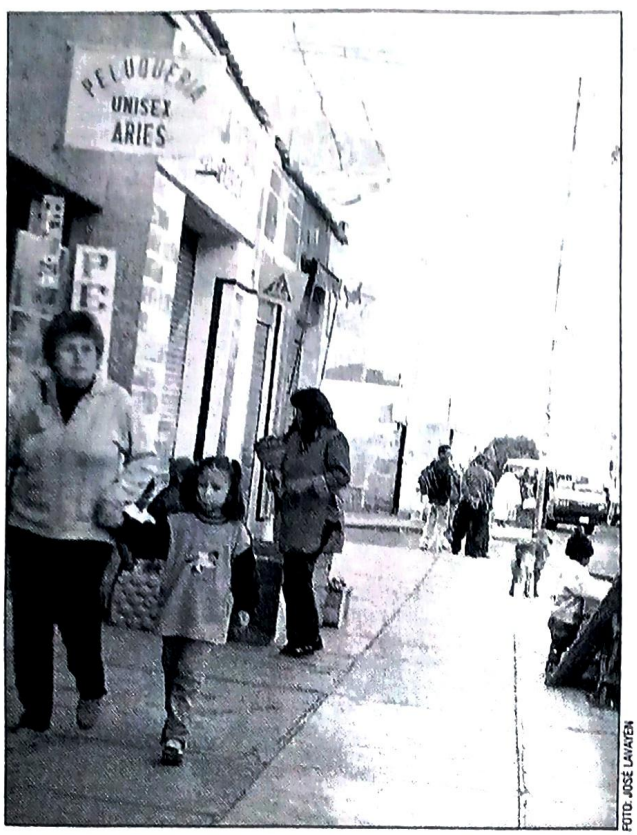

FOTO: JOSÉ LAHUTEN

LAS CALLES SIN VIGILANTES: Seguridad Ciudadana dice que hoy funciona

■ **El Ministerio de Gobierno debe afrontar dificultades organizativas para poner en marcha el Programa de Vigilancia Participativa, en un intento por salvar el fracaso de la seguridad ciudadana. No contratará a 18 mil vecinos como había anunciado, sino solamente a seis mil.**

El programa debía haber comenzado el 27 de mayo, pero hasta ahora no arranca.

El director de Seguridad Ciudadana, Eduardo Valdivia, dijo que no es fácil organizar "a tanta gente" de acuerdo con los requisitos del Plan Nacional de Empleo de Emergencia (Plane), financiador de la vigilancia participativa.

El coordinador nacional del Plane, Rodrigo Cisneros, dijo que los errores fueron cometidos por las autoridades del Ministerio de Gobierno, porque se apresuraron en reclutar y capacitar a los desempleados sin que el programa estuviera aprobado.

Las condiciones del Plane eran que los candidatos a vigilantes debían ser desempleados, que sus edades fluctúen entre 25 y 50 años de edad y que no estén contratados en ninguna otra obra financiada por el Plane.

Eduardo Valdivia admitió que hubo una gran afluencia de personas interesadas e empleo como vigilan

Las listas sufrie ciones en el Plane postulantes menores yores de 50, además, deberían entrar a revi pos de 30 para proced boración de los cont llegaron de 10 y de 15

Cisneros explicó q momento se depuró a bres y espera que las completen las listas h seis mil, la cantidad d vecinales que financia Paz, Cochabamba, Sa Sucre, El Alto y Monte

El Plane contrató a de Escoma, Chayanta y ra la fabricación de la te chalecos de identificac vigilantes. Los confec concluirán su trabajo e

▸ **El Plane advirtió** que rá salarios a los vigila nales con los que no ta contratos firmados.

▸ **El puesto de vigilanc** ser ocupado por perso empleo.

▸ **Las juntas de vecino** facultades para elegir lantes de sus barrios.

El fracaso de los planes de seguridad ciudadana

1997 — "Plan de Seguridad y protección Ciudadana por la familia"

ELEMENTOS O COMPONENTES

Reforma Institucional
- Policía
- Migración
- Penitenciaría
- Prevención

ESTRATEGIA
- Fortalecimiento de la Policía
- Participación social
- Creación de Escuela de Seguridad Ciudadana
- Brigadas Escolares
- Brigadas Vecinales
- Creación de Gacip
- Más recursos (Bs 149 millones)
- Más policías y equipo de comunicación, armas, vehículos

1998 — Relanzamiento

1999 — "Plan Integral de Seguridad y Participación comunitaria"

ELEMENTOS O COMPONENTES

Bases legales
- Ley Seguridad Ciudadana
- Código de Tránsito
- Tenencia de explosivos y municiones
- Expendio de bebidas/tabaco
- Migración
- Ejecución penal

Apoyo militar

2000 — "Plan Ciudadela"

DESPLAZAMIENTO

Militarización de la seguridad ciudadana

2001 — "Plan Tranquilidad Vecinal"

ESTRATEGIAS
- 15.339 Policía 9.082 FF.AA.
- Rol más activo prefecturas, municipios
- Burocracia prefectural
- Cultura de seguridad en las escuelas
- Participación de la sociedad
- Campañas de comunicación

DESPLAZAMIENTO
- Fortalecimiento de la Policía
- Patrullaje fin de semana sin armas
- Aparición de serenazgos
- Militarización de la seguridad
- Servicio militar en la Policía
- Servicio social sustitutivo al servicio militar

2002 — "Programa de Vigilancia Participativa"

ELEMENTOS O COMPONENTES
- Contratación de vigilantes barriales
- Trabajo eventual
- Apoyo de empresas de comunicación
- Financiado por el Plane

ESTRATEGIA
- Vigilantes civiles
- Provee apoyo y alerta temprana a la Policía

FUENTE: DEFENSORA DEL PUEBLO

■

Semana de el

Los vigilantes vecina 120 bolivianos ganado en efectivo sino despu bajo.

El coordinador na Cisneros, dijo que las tratadas percibirán su ras de vigilancia noct sean asignados y por rrogable por otro mes ción de las juntas vec

Ninguno de los por tercera vez conse tema rotativo entre l ran este trabajo provi

El Plane cuen tiempo laboral to ocho semanas, pero gará una novena co mana de capacitació

Cisneros explic con el propósito d fraude de parte de vigilantes se optó p a partir de la tercera de trabajo, de modo supervisores del pla quen la efectiva lab gilancia.

Reiteró que, ad los salarios, cada u vigilantes tendrá d un seguro de vida p dólares, en caso contratiempos du

...nta Cruz, Cochambamba, Sucre y El Alto

...s vecinales

...ientes semanas.

Valdivia dijo que Entel donará nueve mil celulares. El Poder Ejecutivo aprobó ayer el decreto que libera del pago de impuestos aduaneros a la internación de cinco mil teléfonos móviles. Aseguró que los pitos de alarma y las linternas ya fueron comprados.

El ministro de Gobierno, José Luis Lupo, promocionó con antelación el Programa de Vigilancia Participativa como uno de los eventos mas serios para encarar el problema de la seguridad ciudadana.

Lupo aseguró que el programa iba durar del 27 de mayo al 31 de diciembre, en su primera fase con siete mil vigilantes en La Paz, El Alto, Santa Cruz, Cochabamba y Sucre, y a partir del 1 de julio, en la segunda fase, con 11 000 en las nueve ciudades capitales de departamento y El Alto.

Los 18 000 vigilantes tendrían un seguro de 2 000 dólares, chalecos de indentificación, un pito, una linterna y un celular por cada dos sujetos. El financiamiento, alrededor de 10 millones de dólares, corría por cuenta del Plane.

El plan presentado por Lupo no coincide con la explicación del Coordinador del Plane Cisneros aclaró que el financiamiento alcanza solamente para seis mil vigilantes, con un salario semanal de 120 bolivianos hasta febrero del próximo año.

El poder financiar a los 12 mil vigilantes restantes dependerá de las gestiones que realice el Ministerio de Gobierno en el de Hacienda. En dos meses acaba la gestión administrativa del presidente Jorge Quiroga.

El Programa de Vigilancia Participativa se suma a una cadena de ensayos de seguridad ciudadana que nunca llegaron a buen término.

El director de Seguridad Ciudadana, Eduardo Valdivia, estima que en La Paz y El Alto el plan entrará en vigencia hoy. En Cochabamba ya estaría funcionando y en Sucre todavía no se superó la etapa de entrenamiento de vigilantes vecinales. "Hay cuatro mil contratos aprobados", dijo.

Los vigilantes estarán bajo la dirección de la Policía Nacional y supervisión del Plane.

El salario nominal por 35 horas de trabajo a la semana será de 120 bolivianos.

Se pagará una semana a las personas que entrenaron en la Policía y que firmaron contratos.

Fiscalía actúa con negligencia al no presentar la acusación

Juez advierte que archivará el caso de la criminal *banda de Blas*

LA PAZ / ANF

■ **A diez días de cumplirse el plazo para que el Ministerio Público presente la acusación formal contra los responsables del atraco a la furgoneta de Prosegur, el juez cautelar Róger Valverde advirtió este martes que archivará o extinguirá la acción penal del caso.**

La autoridad judicial explicó que el 14 de junio fenecerá el término de la investigación y que hasta el momento los fiscales que tienen el caso a su cargo no solicitaron la ampliación de la etapa preparatoria del juicio, situación que puede originar la cancelación del proceso legal en curso.

PLAZOS FATALES

Indicó que, de acuerdo con el Nuevo Código de Procedimiento Penal, los plazos de la investigación, a partir del hecho, deben ser cumplidos, pues es un requisito indispensable para que la acusación formal no se extinga.

Advirtió que si en los próximos días no se presenta ninguna solicitud, acudirá ante la Fiscal de Distrito para que pueda conminar a los representantes del Ministerio Público a cumplir los plazos establecidos.

Por otra parte, informó que, al momento, de las 20 personas detenidas preventivamente en las cárceles públicas, seis obtuvieron su libertad provisional. Ayer fue postergada una audiencia de medidas cautelares para una de las procesadas que solicitó la cesación de detención.

FISCALES ELUDEN EL TEMA

Entretanto, los fiscales Eduardo Morales, Milton Mendoza y Williams Alave evitan hablar de este tema y se limitan, inclusive, a empujar a los periodistas para no informar sobre el estado de la investigación judicial y salir de los estrados judiciales sin dar explicación alguna, como ocurrió en la audiencia de una de las imputadas.

De la misma manera, el Ministerio Público no pudo obtener hasta la fecha la identidad verdadera de los delincuentes peruanos, miembros de esta organización criminal, lo que originará que sean procesados en la justicia ordinaria con nombres "falsos".

El fiscal Morales admitió esta posibilidad y dijo en sus últimas declaraciones a la prensa que, a pesar de los pedidos que se hizo a la Policía del Perú y a Interpol, no se pudo lograr que se proporcione la identidad y los antecedentes verdaderos de estos antisociales.

El 14 de diciembre de 2001, la banda de los ex policías Blas Valencia y Freddy Cáceres perpetró un atraco sangriento a la empresa Prosegur en el que murieron acribillados los policías del Batallón de Seguridad Física Privada Juan Pablo Astete y Jorge Rivera, además de Efraín Lía, funcionario de esa empresa.

ABUSO POLICIAL

El comandante General de la Policía, Wálter Carrasco, afirmó que el Ministerio Público tiene todo el derecho de investigar a los policías sospechosos de haber cometido excesos en el operativo de captura a los miembros de la "banda de Blas".

Carrasco señaló que en los próximos días entregará al fiscal Sergio Céspedes un informe detallado sobre las circunstancias en las que se ejecutó este operativo donde supuestamente efectivos de la PTJ y de la Dirección de Inteligencia violaron derechos constitucionales de esos delincuentes.

"Todos debemos sometemos a la ley, absolutamente todos; la Policía de Bolivia no tiene fueros", dijo.

...iento será pagada con 120 bolivianos

...un salario de ...ibirán el pago ...manas de tra...

...lane. Rodrigo ...resulten con... ...nal por 35 ho... ...rios a los que ...un mes, pro... ...resa autoriza...

...á contratado ...tendrá el sis... ...dos que quie...

trabajo específico asignado.

El cómputo para el pago del salario semanal es "de lunes a lunes".

Aclaró que los contratos de los vigilantes no son del tipo laboral-patronal, sino de servicios, por lo tanto están exentos de obligaciones y cargas sociales.

El financiamiento del Programa de Vigilancia Participativa proviene de donaciones de la comunidad internacional.

El Plane cuenta con un soporte económico de 100 millones de dólares, aunque de esa cantidad ya se gastó el 50 por ciento en el pago de salarios a obreros contratados eventualmente para realizar obras calificadas por los municipios.

Cisneros dijo que no es facultad del Plane el involucrarse en seguridad ciudadana, ya que su área es la generación de empleos provisionales; empero, como el gobierno decidió contratar a vecinos para vigilancia de sus barrios, no se aleja del objetivo que persiguie en la lucha contra el desempleo.

El Plane financia alrededor de 50 mil empleos que rotan cada mes entre los desempleados, sean varones o mujeres, mayores de 25 años y menores de 50 años de edad.

...ilancia, otra fuente de trabajo

COLEGIO MEDICO DEPARTAMENTAL DE LA PAZ

Comunicado

Por determinación del Colegio Médico de Bolivia, se declara **PARO MEDICO SIN ASISTENCIA A LOS CENTROS DE TRABAJO**, en forma obligatoria, debido al incumplimiento de las Autoridades de Gobierno en los siguientes puntos:

- Convenio de Enero 2001
- Devolución de aportes a la Sociedad Accidental
- Falta de designación y pago a los Médicos que accedieron a los cargos HIPIC por medio de Examen de Competencia y Concurso de Méritos
- Falta de respuesta al pliego salarial 2002

El paro se llevará a cabo teniendo en cuenta el siguiente cronograma:

- **24 horas el día jueves 6 de junio/02**
- **48 horas el día lunes10 y martes 11de junio/02**
- **Jueves 13 de junio/02 Huelga General Indefinida**

Por tanto el Colegio Médico Departamental de La Paz, instruye a todos los Profesionales Médicos, acatar ésta determinación, en vista del interés colectivo.

Con este motivo, les saludamos a ustedes atentamente,

"POR EL CONSEJO MEDICO DEPARTAMENTAL DE LA PAZ"

La Paz, 4 de junio de 2002

LA DIRECTIVA

CORRIENTE ALTERNA

China, la nueva hegemonía

FRANCO GAMBOA ROCABADO

¿Resulta siempre odiosa cualquier comparación? Todo el tiempo estamos comparándonos con los demás, ya sea los grandes éxitos alcanzados o lo poco que tenemos, para después felicitarnos en silencio cuando creemos haber encarnado la envidia de aquellos que nos rodean. La comparación puede convertirse en una cárcel de la cual no pueden escapar los que se consideran fracasados, porque el hecho de comparar aplasta de alguna forma el ego, inhabilitándolo cuando todo lo que se hace tiende a reflejarse exclusivamente en función de aquel otro, idealizado como triunfador.

Sin embargo, la comparación representa también un método para mirar más allá de nuestras narices, dejar de contemplar nuestro ombligo como un infante narcisista que erróneamente cree ser el centro del mundo. Mirar más allá del horizonte es lo que impulsa la ambición, al mismo tiempo que obliga el cambio y mejoramiento permanentes.

Cambio, ambición sabiendo lo que se quiere y perfeccionamiento del conocimiento es lo que caracteriza el naciente predominio de China en el mercado mundial de zapatos deportivos, electrodomésticos, ropa y el impresionante despegue que logró sacar a 200 millones de personas de la pobreza hasta llegar a una prosperidad sin precedentes. China ha crecido económicamente cerca del 10% anual en los últimos 20 años, sobre todo desde el comienzo de las reformas introducidas en 1978. Hoy día, el ingreso personal de la mayoría de sus habitantes es cinco veces más alto que en 1980. El país más poblado del mundo no solamente ha derrotado la miseria, sino que también representa la transición económica más exitosa de un régimen comunista hacia la economía de mercado, hábil amalgama entre partido único, ausencia de democracia representativa y ventura capitalista.

Si se comparan los resultados económicos y políticos obtenidos por América Latina, los países de Europa del Este y China, puede observarse que ésta representa la verdadera nueva hegemonía después de la caída del muro de Berlín y la desaparición histórica del poder soviético. China fomentó una transformación donde no importaron para nada discusiones bizantinas sobre la "tercera vía" socialdemócrata, ni tampoco el mantenimiento indiscutible del poder estatal sobre la economía. A comienzos del siglo XXI, el Banco Mundial considera que tan sólo un tercio de la estructura económica está bajo el control gubernamental, además de haber impulsado un extenso proceso de descentralización en villas rurales que permitió liberalizar los mercados agropecuarios, posibilitando que más del 90% de las familias campesinas tengan acceso a educación básica de calidad, posean televisión y produzcan localmente maquinarias para aumentar su eficiencia.

Quienes en América Latina todavía cuestionan la validez de la economía de mercado, tratan de comparar los viejos indicadores de crecimiento durante el auge del modelo de sustitución de importaciones con los lentos y desastrosos resultados de hoy día. No ven el futuro sino que se encelan en una angustia con el pasado, cultivan viejas prácticas como el caudillismo y patrimonialismo, reclamando democracia pero reproduciendo después desigualdad e incertidumbre sobre el futuro.

China es todo lo contrario, no reventó por dentro como la Unión Soviética pero tampoco sacrificó el bienestar de su población en función de principios ideológicos marxistas o maoístas. La nueva hegemonía china se fortificó paso a paso comparando sus potenciales con lo conseguido por ses más pequeños pero igualmente eficien atrevidos como Malasia, Corea del Sur y Japón.

China nunca tuvo en cuenta a Europa de como modelo de transición, se mantuvo aus ria en 1990 cuando los tanques aplastaron la mandas universitarias por una democracia p partidista, y finalmente desarrolló su propio yecto que ya había liberalizado la economía a vés de zonas estratégicas como Shanghai o cada día se mueven más de mil millones de dó en el mercado de valores.

Analistas económicos y diplomáticos en shington D.C. miran a China con vigilante porque después de los Estados Unidos, es el con similar número de efectivos militares, uno tructura y tecnología para la guerra. Vocero Departamento de Estado declararon recientem te que la bomba atómica obtenida por Pakistán tecnología china, dejando entrever que ahora que nunca, la hegemonía china en lo económi militar es una incursión amenazante.

China, sin embargo, todavía no mostró un rés abierto en declararse como nuevo bloque he mónico. Sus líderes afirman que el reto inmedia es mantener el ritmo de transformaciones cole les, financiar la seguridad social para la ter edad, reducir los desastres ecológicos y arranca otros 270 millones de la pobreza que aún subsis con un dólar al día. China es un seductor ejem de bienestar que va consolidando su poder he mónico, poder donde otros continentes de país pobres como América Latina y África no tienen n guna participación.

Sociólogo y Magister en políticas públicas y gobe

ROBERTO BARBERY ANAYA
SANTA CRUZ

Otra versión de los hechos

Era una sociedad demasiado cansada para pensar. Ya ni siquiera aspiraba a tener pan; había duplicado su ración de circo. Los ¿linchamientos? no sólo eran aceptados, eran festejados y alentados.

Una considerable parte de los medios de comunicación basaba su éxito en la promoción entusiasta de la desgracia, rasgo que, sin duda, retrataba mejor el alma social, que el alma impenetrable de los más populares orientadores de opinión...

Un día fui testigo del siguiente hecho mas o menos cotidiano: una turba enardecida había sorprendido al autor del robo de una garrafa de gas —en realidad parece que era un caso de hurto, diferencia que para entonces nadie entendía ni tampoco importaba— y cuando estaban por linchar al desgraciado intervino la Policía. La ocasión fue propicia para recordarle a los oficiales que eran delincuentes con uniforme y acto seguido para amenazar con ampliar generosamente el linchamiento del día.

En verdad que habían razones sobradas para no sentir aprecio por la Policía. Se mostraban muy contemplativos, y hasta algunos de sus miembros habían sido parte de bandas delictivas muy reconocidas por su brutalidad. Había una irritación casi unánime y una presión social cada vez más ostensible para evitar trabas y postergaciones administrativas a la hora de sancionar a los delincuentes. Inclusive uno de los candidatos políticos de ocasión ofrecía la pena de muerte para salir de la aguda crisis económica en la que se encontraba el país.

Un aciago día, la Policía se mostró resuelta a demostrar que las críticas eran injustas. Que ellos actuaban con decisión. Había una vagoneta con vidrios oscuros, y sus ocupantes tuvieron una ac tud que les pareció sospechosa. Estaban buscan un vehículo recién robado. Ellos, los contempl vos, estaban buscando un vehículo recién robad y no había tiempo que perder, ni credencial q mostrar. Y el castigo fue ejemplarizador. Co quería la televisión, como quería la gente. Sin m yores trámites, sin escrúpulos de ninguna natu leza, se aplicó de una vez el castigo irremediable la pena de muerte.

Mataron y después preguntaron. Y cuando supo que la víctima era un inocente, que compre siblemente quiso huir ante la falta de escrupul de la Policía, la sabiduría popular —que nunca equivoca— ni siquiera se inmutó: apuntó al infe de turno que había jalado el gatillo. Total, lo impo tante era que siempre hubiera alguien a quien ch char.

CARTAS

MÁS DE LA ASOCIACIÓN DE BANCOS

Señor Director:

En la edición del día 28 de mayo del presente año, en Viñeta, bajo el título de "Dinero Caro", el articulista, antes de efectuar su comentario sobre el costo del dinero, efectúa una peligrosa afirmación en el sentido que las promociones que efectúa la banca entre sus clientes mediante premios en dinero nunca llegaron a verificarse a pesar de los muchos reclamos. Creemos, señor Director, que este tipo de acusaciones sin ningún tipo de sustento o pruebas, que solamente pretenden sembrar dudas sobre la seriedad del sistema financiero no sólo son irresponsables, sino que se encuentran sancionadas en la Ley 2297 de Fortalecimiento de la Normativa y Supervisión Financiera (Art. 11).

El articulista, demostrando un desconocimiento total del tema y del tenor de la carta que le dirigiéramos a su persona el día 23 de mayo pasado con referencia al editorial titulado "Por un mayor acceso al crédito", afirma que los bancos deben disminuir sus gastos pero no a costa de adosarlo a sus deudores, sino replanteando sus plantas administrativas.

Al respecto, a fin de que puedan enfocar el tema con imparcialidad, seriedad y el conocimiento necesario, antes de pretender influir en la opinión pública al amparo de un medio de prensa, tengo a bien reiterar a ustedes que la banca ha efectuado una fuerte reducción de sus costos, precisamente replanteando sus plantas administrativas y otras estructuras de costos, tal como puede apreciarse a continuación.

	1998	2001	Reducci
Número de Agencias	353	256	
Costos Administrativos Mill $us	221	186	

Finalmente, es necesario aclarar que la ban al igual que el resto de los sectores de la economí sufre las consecuencias de la crisis económica p la que atraviesa el país con un peso adicional, cu es, el de precautelar los ahorros de los depositan tes, lo cual le impide financiar operaciones que n son rentables y mucho menos continuar invirtien do en empresas que no son viables, pues ello n sólo distrae recursos de actividades productiva rentables que necesitan financiamiento, sino que pone en riesgo el ahorro que la gente tan duramen te ha formado.

MARCELO MONTERO NUÑEZ DEL PRA
SECRETARIO EJECUTIV

LA PRENSA
DIRECTOR: ALFONSO CANELAS TARDIO

A propósito del debate

En el transcurso de escasas horas, el debate entre los tres candidatos con mayores probabilidades de éxito en las elecciones generales, previsto para este domingo en la ciudad de Santa Cruz, sufrió serie de contrastes el pasado lunes, a causa de posiciones divergentes de los señores Gonzalo Sánchez de Lozada y Manfred Reyes Villa, al punto de haber llevado a inminente fracaso la realización del evento, promovido por la red Usted Elige.

Intereses ajenos parecen haber venido a malquistar a los candidatos y a tratar de restarle valor a un empeño de servir de escenario para el análisis y la confrontación de las propuestas electorales

Más aún, el entrevero provocó roces entre al menos tres cadenas de televisión, que se lanzaron alusiones mutuas acerca de sus estructuras propietarias y la calidad de su desempeño periodístico, extremo que sin duda ninguna de ellas había imaginado.

Lo extraño es que los políticos nombrados coincidieron de principio —y lo siguen haciendo todavía— en la necesidad de discutir sus propuestas de cara al país, de modo que el electorado habilitado pueda acudir a las urnas con los suficientes elementos de juicio para votar por una u otra corriente, a pesar de lo cual y a destiempo, plantearon condiciones y hasta preferencias, es el caso concreto de Reyes Villa que se pronunció por un determinado sistema televisivo, incluidos los moderadores, mientras que Sánchez de Lozada se inclinó por el debate conjunto entre las dos fórmulas, es decir entre los aspirantes a la primer y segunda magistraturas, para después sugerir que se lo hiciera por separado y en distintas fechas.

Al margen de ello, los dos candidatos nada dijeron acerca de la intervención de Jaime Paz Zamora, el tercer invitado que oportunamente accedió a participar y se mantenía invariable.

Entretanto, éste último y el líder del Movimiento Nacionalista Revolucionario -- no así el de Nueva Fuerza Republicana-- estuvieron presentes ayer en el foro organizado por la Cámara Agropecuaria del Oriente, como lo estarán en el de la Confederación de Empresarios Privados de Bolivia hoy, aquí.

Es en estas circunstancias que intereses ajenos a la red Usted Elige parecen haber venido no sólo a inquietar y malquistar a los candidatos, sino a tratar de restarle valor a un empeño profesional de servir de escenario para el análisis y confrontación de las ofertas electorales, lo que hace pensar en la conveniencia de que otras instancias, como las entidades gremiales de la prensa en general, retomen la iniciativa de congregarlos para que dialoguen abierta y seriamente entre sí.

Al respecto, la Asociación Nacional de Periodistas viene preparando para los siguientes días su ya tradicional foro político, que bien podría convertirse esta vez en debate entre los postulantes a la Presidencia de la República, para su transmisión quizá a través de Televisión Boliviana, de forma tal que los medios de comunicación y, lo que es más trascendente, la población, tengan acceso a sus incidencias.

Condena a la violencia policial

Terminamos por confirmar de la forma más dura que la seguridad ciudadana en nuestro país es una gran falacia. La terrible muerte del joven Jorge Pinto Tufiño no sólo ha sacudido a las familias bolivianas sino que ha destapado una vez más, una realidad que muchos —por miedo, comodidad o complicidad— han preferido obviar: las calles son peligrosas para nuestros hijos, el uso de armas de fuego es indiscriminado y, ahora para colmo de males, la propia Policía se ha convertido en el enemigo público número uno.

¿Pero hasta cuándo debíamos esperar para confirmar lo que era evidente? ¿Olvidamos acaso a la mujer que falleció a causa del atentado en las inmediaciones de la Policía Departamental de Santa Cruz, a la jovencita que fue víctima mortal de un pleito de comparsas?

Santa Cruz y La Paz son ciudades inseguras, ciudades donde la policía corrupta compite con una delincuencia que crece a pasos agigantados.

Lamentablemente, ha muerto un joven inocente para colocar otra vez el tema en el tapete. Y seguramente, las autoridades del Ejecutivo que debaten en Santa Cruz las sanciones por la muerte de Jorge, encontrarán un buen discurso para calmar los ánimos y acelerar los papeleos para que los culpables paguen su crimen en la cárcel, sin embargo, el círculo vicioso que protege a la Policía violenta y corrupta, como siempre ha quedado intacto.

¿Cuántos jóvenes, cuántos inocentes tienen que perder la vida para que se encare el problema de raíz? "¡Basta!", ha dicho la ciudadanía cruceña y la indignación se ha hecho eco a nivel nacional.

LA PRENSA
DEPÓSITO LEGAL 4-3-764-96
Email:
laprensa@laprensa-bolivia.com
http://www.laprensa-bolivia.com

EDITORES ASOCIADOS S. A.
PRESIDENTE
Alfonso Canelas Tardío
VICEPRESIDENTE
Pedro Rivero Mercado

JEFE DE REDACCIÓN
Marco Zelaya
JEFE DE INFORMACIÓN
Andrés Gómez Vela
COORDINADOR RED INFORMATIVA
Miguel Lora Fuentes
EDITORES:
Opinión
Cé Mendizábal R.
El País
Gunnar Zamborena Soles
Suplementos
Nicolás Fernández
La Ciudad
Arturo Chuquimia Montaño
Andrés Martínez Crespo
Negocios
Helen Álvarez
Mundo
Carlos Valder Mattos
Cultura
Liliana Carrillo Valenzuela
Deportes
Ramiro Siles Aparicio
Archivo
Rubén D. Atahuichi L.
Diagramación
Inga Llorenti
Fotografía
Ricardo Bajo
Colaboradores
Juan Alfaro,
Alejandro Salazar

GERENTE GENERAL
Edmundo Cossío Encinas
JEFE DE PRODUCCIÓN
Miguel Mendoza Terceros

Calle Mayor Lopera # 230
Villa Fátima
Central piloto: 2218821
Casilla 5614
Telefax: 2218851

RECUADRO

Sanciones militares

Tanto el ministro de Defensa, Oscar Guillarte, como el comandante de las FFAA, Alvin Anaya, sostuvieron el lunes que el coronel que había ordenado "apoyar" al capitán Manfred Reyes Villa con el envío de soldados que coadyuvasen en su campaña proselitista —el comandante del Regimiento de Producción, Luis Fernando Quiñones— había sido suspendido y se le estaba instaurando un sumario investigativo para determinar las causas de su nefasto proceder.

En verdad, es lo menos que puede hacerse cuando de diversos sectores se elevan denuncias en sentido de que existen comandantes e incluso gente de inteligencia militar que se ha alineado en la campaña de Reyes Villa. ¿Será posible que tanto el Ministro como la máxima autoridad de nuestro cuerpo militar pueden cambiar este panorama de abusos y ventajas? Todavía estamos a tiempo de asistir a unas elecciones limpias.

PORTAFOLIO de Juancho

VIÑETA

Megaproyectos paceños

La Alcaldía de La Paz quiere ponerse pantalones largos a decir del reportaje publicado en este medio el último domingo, seis megaproyectos —enmarcados en el Reglamento de Concesiones de Bienes de Dominio Público y Servicios Públicos Municipales 281/01— serán llevados a Alemania para ser expuestos allí y buscar 100 millones de dólares en inversión privada.

Los seis megaproyectos, unos más interesantes que otros, cada uno con sus virtudes, constituyen un paquete vistoso con el cual La Paz espera superar varios de sus principales problemas, como, por ejemplo, el ya traumático del autotransporte.

En este rubro, se contempla el teleférico, quizá el más conocido de los proyectos de transporte, pero que todavía no termina por encaminarse hacia su realización.

El más interesante, por las repercusiones que tendría sobre la ciudad, es el tren eléctrico. Sin embargo, este plan parece a muy largo plazo —todos los ramales estarían concluidos el 2017—, y la pregunta que nos hacemos es si La Paz resistirá, con el tráfico actual, una espera semejante.

En fin, lo que es de desear ahora es que, superando obstáculos, la Alcaldía consiga hacer atractivos a todos estos emprendimientos, los cuales servirán para sacar a nuestra ciudad del marasmo.

LA PRENSA
LA PAZ, MIÉRCOLES 5 DE JUNIO DE 2002
MUNDO

LOCO MUNDO

Hallan tiburón azul bicéfalo

Es de la especie Prionate Glauca, mide 22 centímetros de largo y pesa 520 gramos. Fue hallado en el vientre de un tiburón madre pescado. Las dos cabezas tienen los órganos completos. Desde cada cabeza parte un esófago que llega a un solo estómago. Tiene un solo corazón y la cola está deformada. El animal murió horas después de haber sido hallado. *Lima, EFE*

Amenazan con matar chavistas

Un supuesto grupo de militares amenazó con asesinar a miembros de los llamados "círculos bolivarianos". El gobierno no le dio credibilidad a la grabación que registraba la amenaza. En un momento en que varios militares pidieron asilo a Estados Unidos, canales privados de TV difundieron un video en el que aparecen 10 supuestos comandantes. *Caracas, EFE*

Un millón de soldados listos

El conflicto nuclear entre India y Pakistán ha movilizado al subsecretario de Estado de EE.UU., Richard Armitage, que hoy visita Asia para tratar de bajar la tensión bélica. Ambos países viven al borde de la guerra por la región de Cachemira. Han concentrado un millón de soldados en su frontera común. EE.UU. volvió a expresar su preocupación. *EFE*

FOTO: AP

EN CARRUAJE DE ORO: la Reina Isabel II recorrió las calles de Londres. Los festejos fueron por el jubileo de oro.

Cabezas y dedos en un frigorífico

La Policía canadiense encontró supuestamente un contenedor con cabezas, manos y pies de algunas de las 50 mujeres desaparecidas en Vancouver en los últimos 19 años. La Policía ha acusado a uno de los dueños de una granja de cerdos de asesinar a 7 mujeres, todas vinculadas con el mundo de la prostitución y las drogas de la costa oeste. *EFE*

Anécdota: Viajó hasta Buenos Aires; Duhalde dio por terminado el episodio

Llorando, Batlle se disculpa de argentinos por decirles ladrones

BUENOS AIRES / EFE

- **Con lágrimas y abrazos, los presidentes de Argentina y Uruguay cerraron ayer la polémica generada por unas explosivas declaraciones sobre Argentina del gobernante uruguayo, Jorge Batlle.**

Un día después de que se difundieran unas afirmaciones suyas en las que aseguró que "los argentinos son una manga de ladrones", Batlle viajó a Buenos Aires para disculparse personalmente ante el gobernante argentino, Eduardo Duhalde.

"Es propio de los seres humanos equivocarnos y también es propio de los seres humanos con grandeza pedir disculpas, por lo que le pido disculpas a usted y al pueblo argentino", expresó el mandatario uruguayo con lágrimas en los ojos.

Igualmente emocionado, Duhalde dijo que considera "absolutamente terminado este episodio que la historia registrará como una simple anécdota" antes de estrecharse en un abrazo con su colega de Uruguay.

La polémica que pudo derivar en conflicto diplomático entre los dos países se desató ayer, lunes, cuando el canal de noticias Bloomberg TV puso en pantalla unas declaraciones en las que Batlle se refirió con extrema dureza a la situación de Argentina e incluso dijo que Duhalde "no tiene respaldo político ni sabe a dónde va".

Visiblemente molesto, el presidente uruguayo lanzó sus frases más ofensivas después de concluir una entrevista con un periodista argentino realizada el pasado jueves y cuando los micrófonos aún estaban colocados.

"Los argentinos son una manga de ladrones, desde el primero hasta el último", sentenció Batlle, quien preguntó al cronista si estaba enterado de "la clase y el volumen de corrupción" que existía en Argentina.

"Me sacaron de las casillas y provocaron mi enojo", dijo Batlle durante la reunión con Duhalde, cuyas imágenes fueron reproducidas profusamente por la televisión local.

Después de agradecer al presidente argentino "la generosidad y la actitud de grandeza [illegible] cómo ha encarado este [illegible] desagradable episodio", reconoció que el lunes vivió "un día absoluto y auténtico calvario".

Con la voz entrecortada por la emoción, Batlle recordó a Duhalde que su madre nació en Argentina y que el día en que concedió la entrevista estaba sometido "a una tremenda situación de estrés" debido a la crisis económica que coloca a Uruguay al borde de una situación "casi insalvable".

Duhalde admitió que lo dicho por Batlle "es verdaderamente un error que ha movilizado al pueblo argentino" pero rescató la "hidalguía" del gobernante uruguayo de viajar a Buenos Aires para disculparse.

FOTO: AP

Amaina el temporal en Chile: se registraron diez muertos

El temporal que azota a Chile desde el domingo ha dejado a miles de personas sin vivienda y ha ocasionado daños materiales cuyo valor supera los 400 millones de dólares. Las precipitaciones, históricas según la Dirección de Meteorología, amainaron ayer, pero la calma ha puesto al descubierto la desolación en muchas localidades rurales y costeras. La Policía y el Ejército evacuan las zonas afectadas.